Международная
научно-практическая
конференция

ПСИХОЛОГИЧЕСКИЕ ПРАКТИКИ В РОССИЙСКОМ ОБРАЗОВАНИИ

90-ЛЕТ со дня рождения В.А. Крутецкого

4-5 ОКТЯБРЯ 2007 ГОДА

АРМАВИР

Армавирский Социально-Психологический Институт
АСПИ

Крутецкий Вадим Андреевич
1917 – 1991 гг.

В.А. Крутецкий - учащийся старших классов средней школы №2 им. Калинина (Астрахань, 1935)

Р.С.Ф.С.Р.

НАРОДНЫЙ КОМИССАРИАТ ПРОСВЕЩЕНИЯ

АТТЕСТАТ

НАСТОЯЩИЙ АТТЕСТАТ ВЫДАН Крутецкому —
(фамилия, имя и отчество)
Вадиму Андреевичу, РОДИВШЕМУСЯ В 1918 ГОДУ,
В ТОМ, ЧТО ОН ОБУЧАЛСЯ В образцовой СРЕДНЕЙ
ШКОЛЕ №2 им. Калинина гор. Астрахани
(сел. город)
Сталинградского края, ОКОНЧИЛ в 1936 г.
(района и края/области АССР)
ПОЛНЫЙ КУРС ЭТОЙ ШКОЛЫ И ОБНАРУЖИЛ ПРИ отличном
ПОВЕДЕНИИ СЛЕДУЮЩИЕ ЗНАНИЯ:

ПО РУССКОМУ ЯЗЫКУ отличные
ПО ЛИТЕРАТУРЕ отличные
ПО АРИФМЕТИКЕ отличные
ПО АЛГЕБРЕ отличные
ПО ГЕОМЕТРИИ отличные
ПО ТРИГОНОМЕТРИИ отличные
ПО ЕСТЕСТВОЗНАНИЮ отличные
ПО ИСТОРИИ отличные
ПО ГЕОГРАФИИ отличные
ПО ФИЗИКЕ отличные
ПО ХИМИИ отличные
ПО ГЕОЛОГИИ И МИНЕРАЛОГИИ отличные
ПО ОБЩЕСТВОВЕДЕНИЮ отличные
ПО ИНОСТРАННОМУ ЯЗЫКУ (нем. яз.) отличные
ПО РИСОВАНИЮ хорошие
ПО ЧЕРЧЕНИЮ хорошие
ПО ТРУДОВОМУ ОБУЧЕНИЮ отличные

НА ОСНОВАНИИ ПОСТАНОВЛЕНИЯ СОВЕТА НАРОДНЫХ КОМИССАРОВ СССР И ЦЕНТРАЛЬНОГО КОМИТЕТА ВКП(б) ОТ 3/IX 1935 г. Крутецкий
Вадим Андреевич.
(фамилия, имя и отчество)
ПОЛЬЗУЕТСЯ ПРАВОМ ПОСТУПЛЕНИЯ В ВЫСШУЮ ШКОЛУ БЕЗ ВСТУПИТЕЛЬНЫХ ЭКЗАМЕНОВ.

26 июня 1936 года
30.

ДИРЕКТОР ШКОЛЫ [signature]

УЧИТЕЛЯ: [signatures]

В.А.Крутецкий, студент Московского Государственного университета им. М.В. Ломоносова (1937)

Здание МГУ (конец 19 - начало 20 века)

Здание МГУ сегодня

Здание МГУ сегодня

Здание МГУ сегодня

Вход в научную библиотеку, которую посещал В.А.Крутецкий будучи студентом Московского Государственного университета им. М.В. Ломоносова

Н/з выдан в МГУ участок № 2677.

ДИПЛОМ

№ 650360

Пред'явитель сего тов. Крутецкий Вадим Андреевич в 1937 г. поступил и в 1941 г. окончил полный курс Московского ордена Ленина Государственного Университета им. Ломоносова по специальности Экономической географии и решением Государственной Экзаменационной Комиссии от 16 июля 1941 г. ему присвоена квалификация научного работника географических наук, преподавателя ВУЗ'а и ВТУЗ'а и звание учителя средней школы.

Председатель Государственной Экзаменационной Комиссии Б. Эллис

Директор [signature]

Секретарь [signature]

М. П.

Город Москва 1941 г.

Регистрационный № 347.

Л18509. Тираж 81200 экз. Заказ № 4001. Москва. Гознак. 1941.

Кругецкий В. А.

С. С. С. Р.

ТРУДОВАЯ КНИЖКА

ПРАЦОЎНАЯ КНІЖКА

СВЕДЕНИЯ О РАБОТЕ

№ записи	Дата: Год	Дата: Месяц	Дата: Число	Сведения о приеме на работу, перемещениях по работе и увольнении (с указанием причин)	На основании чего внесена запись (документ, его дата и номер)
1	2			3	4
				Финанс[illegible]ческий техникум г. Астрахань,	
1.	1941.	VIII	10	Зачислен на должность преподавателя географии и статистики	Приказ № 113 от 15/VIII 1941
2.	1942	XII	15	Освобожден от работы в Астраханском финансово-экономическом техникуме в качестве преподавателя географии и статистики в связи с эвакуацией техникума. И.о. директора [signature]	Распоряжение НКФ РСФСР № 8109 от 28.XI.1942 г.

СВЕДЕНИЯ О РАБОТЕ

№ записи	Дата: Год	Месяц	Число	Сведения о приеме на работу, перемещениях по работе и увольнении (с указанием причин)	На основании чего внесена запись (документ, его дата и номер)
1	2			3	4
3.	1942	XII	16	Тимбаевская сред. школа Буденнов. р-на ТАССР. Зачислен на должность учителя географии (5-9 классы) истории (5-7 классы) и математики (5-7кл) в Тимбаевскую среднюю школу Буденновского района Татар. АССР	Приказ НКПроса ТАССР от 15 XII 1942 г. за N. 1948
4.	1943	XI	10	Назначен заведывающим учебной частью школы с сохранением преподавания географии, истории и математики	Приказ директора школы (на основании указания РОНО) от 10 XI 1943 г. за N 72
5.	1944	I	12	Назначен директором школы с сохранением преподавания вышеупомянутых предметов.	Приказ по РОНО от 11/I 44 г. N 12
6	1945	VIII	15	Освобожден от работы в школе в связи с реэвакуацией в г. Астрахань	Приказ по Тат. Наркомпросу от 20/VIII 1945 г. N 576

Зам. директора за ... Златкин

Секретарь [illegible]

(печать: ... районы ... мәктәбе ... Тимбаевская ... Буденновского ...)

СВЕДЕНИЯ О РАБОТЕ

№ записи	Дата: Год	Месяц	Число	Сведения о приеме на работу, перемещениях по работе и увольнении (с указанием причин)	На основании чего внесена запись (документ, его дата и номер)
1	2			3	4
7.	1945	IX	1.	Зачислен преподавателем истории и статистики Директор техникума Гришов (подпись)	Приказ № 95 от 5/IX 1945 г.
8	1947	25/	VIII	Освобождается от работы в связи с выездом на учебу в аспирантуру. Директор – Гришов (подпись).	Приказ № 117 от 18/VIII 1947 г.
9	1948	окт.	1	Зачислен преподавателем психологии и логики в 330 школе Москвы.	Приказ № 60 от 27/IX-48 г.
10	1950	сент	11	В связи с окончанием аспирантуры и направлением на работу в ин-т психологии по 330 школе от работы освободить. Директор школы: Кушин (?)	Приказ № 44 от 20/IX-50 г.

НКФ-РСФСР Астраханский Финансовый Техникум

Министерство Просвещения РСФСР ... школа № 330 ... Москвы

**Аспирант В.А.Крутецкий (1947) –
фото из личного дела**

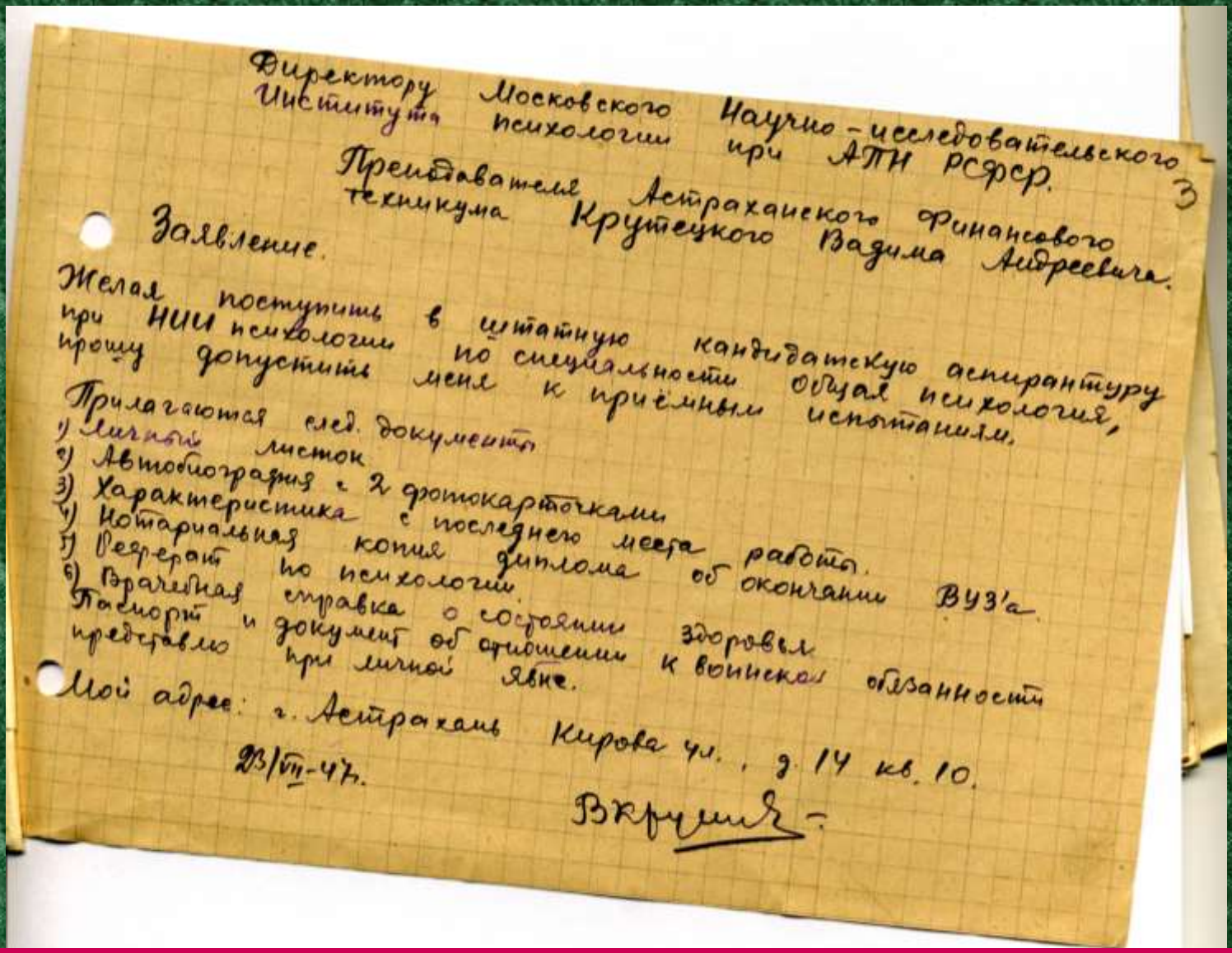

Директору Московского Научно-исследовательского Института психологии при АПН РСФСР.

Преподавателя Астраханского Финансового техникума Крутецкого Вадима Андреевича.

Заявление.

Желая поступить в штатную кандидатскую аспирантуру при НИИ психологии по специальности общая психология, прошу допустить меня к приёмным испытаниям.

Прилагаются след. документы:

1) Личный листок
2) Автобиография с 2 фотокарточками
3) Характеристика с последнего места работы.
4) Нотариальная копия диплома об окончании ВУЗ'а.
5) Реферат по психологии.
6) Врачебная справка о состоянии здоровья
Паспорт и документ об отношении к воинской обязанности предъявлю при личной явке.

Мой адрес: г. Астрахань Кирова ул., д. 14 кв. 10.

23/III-47г.

Вкрутецкий

Заявление, написанное рукой В.А.Крутецкого для допуска ко вступительным испытаниям

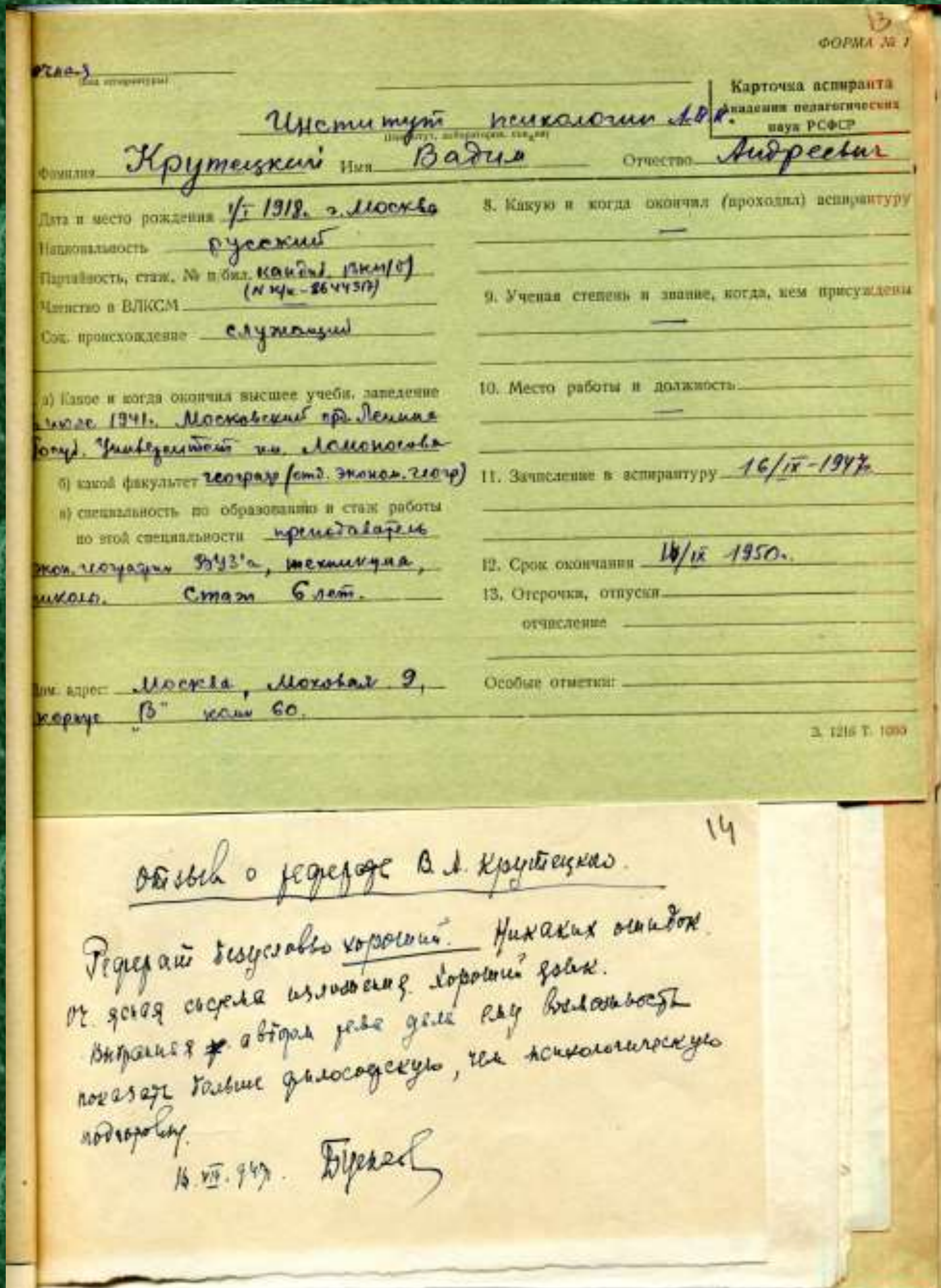

ФОРМА № 1

очно (вид аспирантуры)

Карточка аспиранта Академии педагогических наук РСФСР

Институт психологии АПН (институт, лаборатория, кафедра)

Фамилия Крутецкий Имя Вадим Отчество Андреевич

Дата и место рождения 1/I 1918. г. Москва

Национальность русский

Партийность, стаж, № п/бил. кандид. ВКП(б) (№ кк-8644317)

Членство в ВЛКСМ

Соц. происхождение служащий

а) Какое и когда окончил высшее учебн. заведение июле 1941. Московский орд. Ленина Госуд. Университет им. Ломоносова

б) какой факультет географ. (отд. эконом. геогр)

в) специальность по образованию и стаж работы по этой специальности преподаватель экон. географии ВУЗ'а, техникума, школы. Стаж 6 лет.

Дом. адрес: Москва, Моховая 9, корпус "В" кв. 60.

8. Какую и когда окончил (проходил) аспирантуру —

9. Ученая степень и звание, когда, кем присуждены —

10. Место работы и должность —

11. Зачисление в аспирантуру 16/IX-1947.

12. Срок окончания 16/IX 1950.

13. Отсрочки, отпуски

отчисление

Особые отметки:

З. 1216 Т. 1000

14

Отзыв о реферате В. А. Крутецкого

Реферат безусловно хороший. Никаких ошибок. Оч. ясная схема изложения. Хороший язык. [illegible] автором [illegible] показать больше философскую, чем психологическую подготовку.

16.VII.947. [illegible]

Отзыв о реферате сданном при поступлении в аспирантуру

ФОРМА № 2

43.

АКАДЕМИЯ ПЕДАГОГИЧЕСКИХ НАУК РСФСР

Научно-исследовательский институт

психологии А.П.Н. РСФСР

ИНДИВИДУАЛЬНЫЙ УЧЕБНЫЙ ПЛАН АСПИРАНТА

Фамилия, имя, отчество Крутецкий Вадим Андреевич

Время зачисления в аспирантуру 16/IX-1947 г. (приказ № ____ от ____)

Срок окончания аспирантуры 1/X-1950 г.

Специальность педагогическая психология.

Научный руководитель Действ. член А.П.И. РСФСР Проф. А.А. Смирнов

Время утверждения индивидуального плана директором Ин-та 30/X 1947 г.

Тема диссертационной работы ~~Творчество~~ Усвоение психологических понятий в школе.

(Утверждено Ученым Советом Института психологии и директором ин-та

Протокол № 5 от 2 марта 1948 г.)

Время утверждения годовых отчетов и общая оценка годовой работы аспиранта.

За 19 47/48 год Отчет 1948 года

За 19 48/49 год Отчет 1949 года

За 19 49/50 год Отчет 1950 года

Директор ин-та

_____ 194__ г.

Индивидуальный учебный план аспиранта Вадима Андреевича Крутецкого

Научный руководитель В.А.Крутецкого – действительный член АПН СССР, заслуженный деятель наук РСФСР, доктор психологических наук, профессор Анатолий Александрович Смирнов

Комнаты в полуподвальном помещении института психологии, которые предоставляли как общежитие для аспирантов по ул.Моховой д.9

Дверь комнаты, где проживал В.А.Крутецкий в годы обучения в аспирантуре

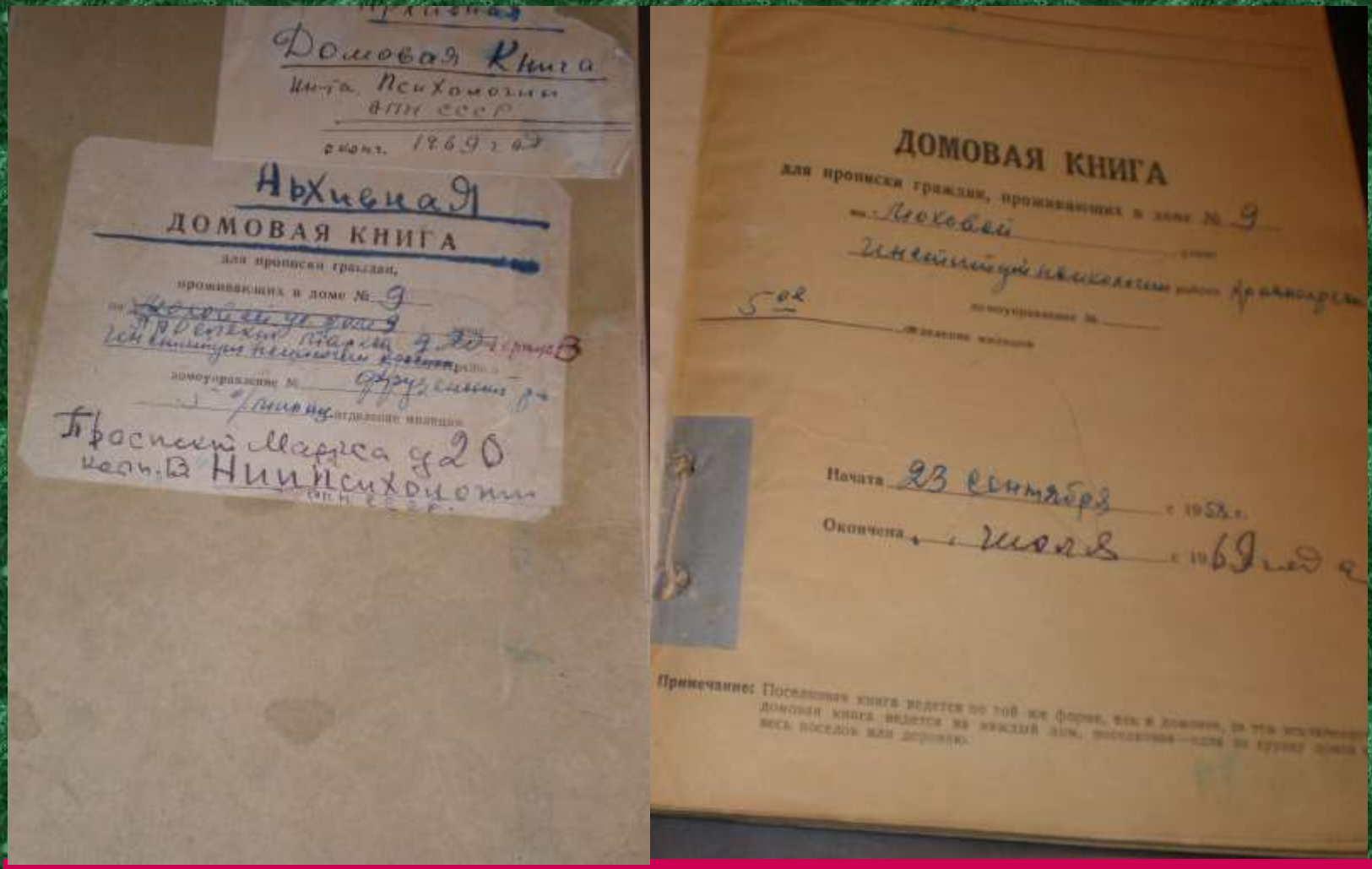

Запись в этой домовой книге свидетельствует о том, что в годы обучения в аспирантуре В.А.Крутецкий проживал в комнате 49 дома 9 по ул.Моховой в здании института психологии

В.А. Крутецкий в окружении сокурсников (1947)

Встреча через 57 лет (2003) на юбилее у Т.И.Семеновых

С.Л.Рубинштейн

Л.И.Божович

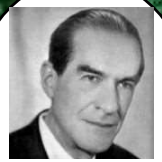

А.Н.Леонтьев

А.Р.Лурия

А.А.Смирнов

Б.Г.Ананьев

Б.М.Теплов

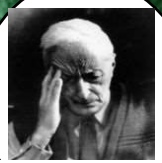

П.Я.Гальперин

Ученые, повлиявшие на становление Крутецкого как психолога

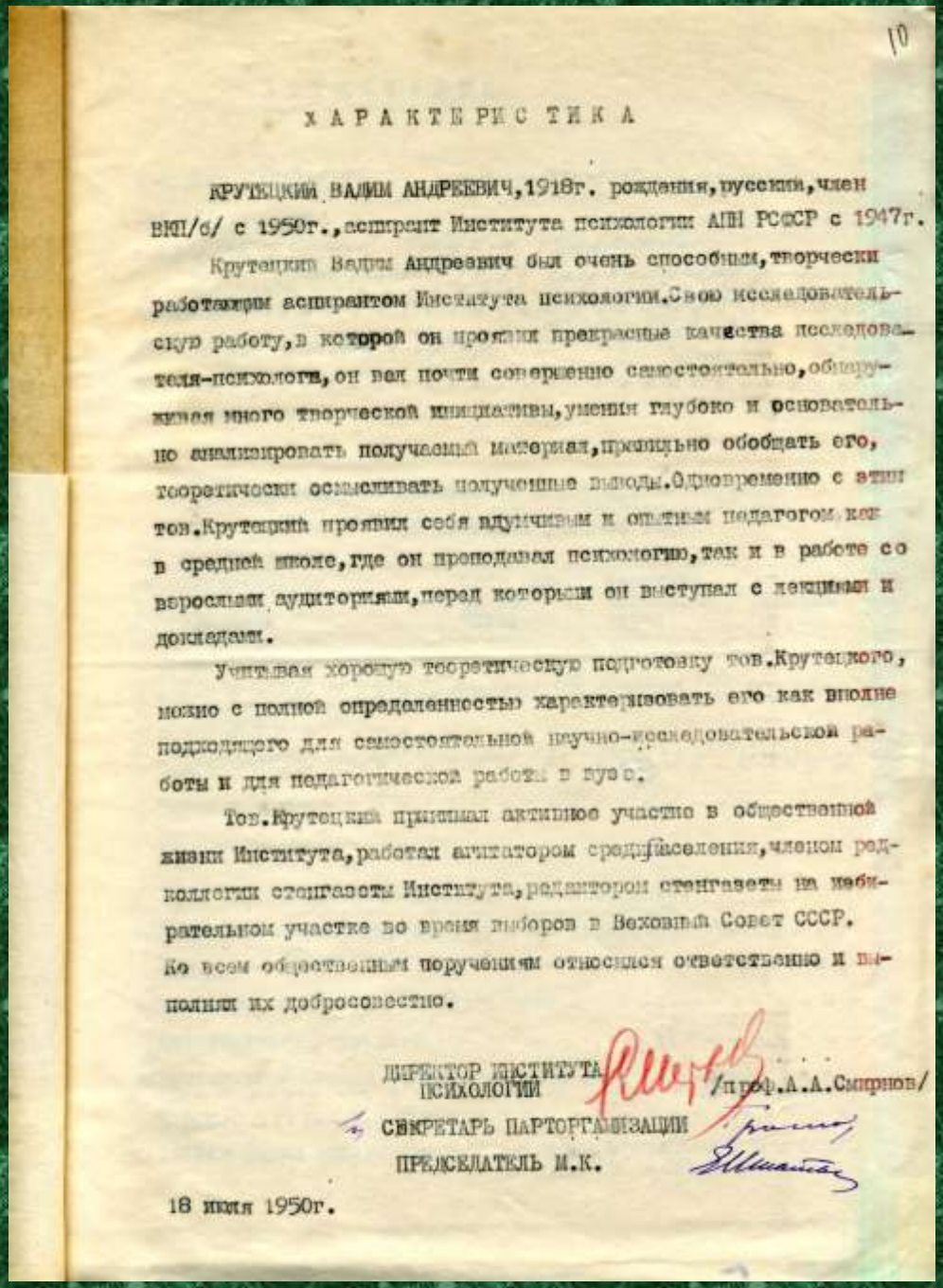

10

ХАРАКТЕРИСТИКА

КРУТЕЦКИЙ ВАДИМ АНДРЕЕВИЧ, 1918г. рождения, русский, член ВКП/б/ с 1950г., аспирант Института психологии АПН РСФСР с 1947г.

Крутецкий Вадим Андреевич был очень способным, творчески работающим аспирантом Института психологии. Свою исследовательскую работу, в которой он проявил прекрасные качества исследователя-психолога, он вел почти совершенно самостоятельно, обнаруживая много творческой инициативы, умения глубоко и основательно анализировать получаемый материал, правильно обобщать его, теоретически осмысливать полученные выводы. Одновременно с этим тов. Крутецкий проявил себя вдумчивым и опытным педагогом как в средней школе, где он преподавал психологию, так и в работе со взрослыми аудиториями, перед которыми он выступал с лекциями и докладами.

Учитывая хорошую теоретическую подготовку тов. Крутецкого, можно с полной определенностью характеризовать его как вполне подходящего для самостоятельной научно-исследовательской работы и для педагогической работы в вузе.

Тов. Крутецкий принимал активное участие в общественной жизни Института, работал агитатором среди населения, членом редколлегии стенгазеты Института, редактором стенгазеты на избирательном участке во время выборов в Верховный Совет СССР. Ко всем общественным поручениям относился ответственно и выполнял их добросовестно.

ДИРЕКТОР ИНСТИТУТА ПСИХОЛОГИИ /проф. А.А. Смирнов/

СЕКРЕТАРЬ ПАРТОРГАНИЗАЦИИ

ПРЕДСЕДАТЕЛЬ М.К.

18 июня 1950г.

Характеристика на аспиранта В.А.Крутецкого, дана директором института психологии, профессором А.А.Смирновым

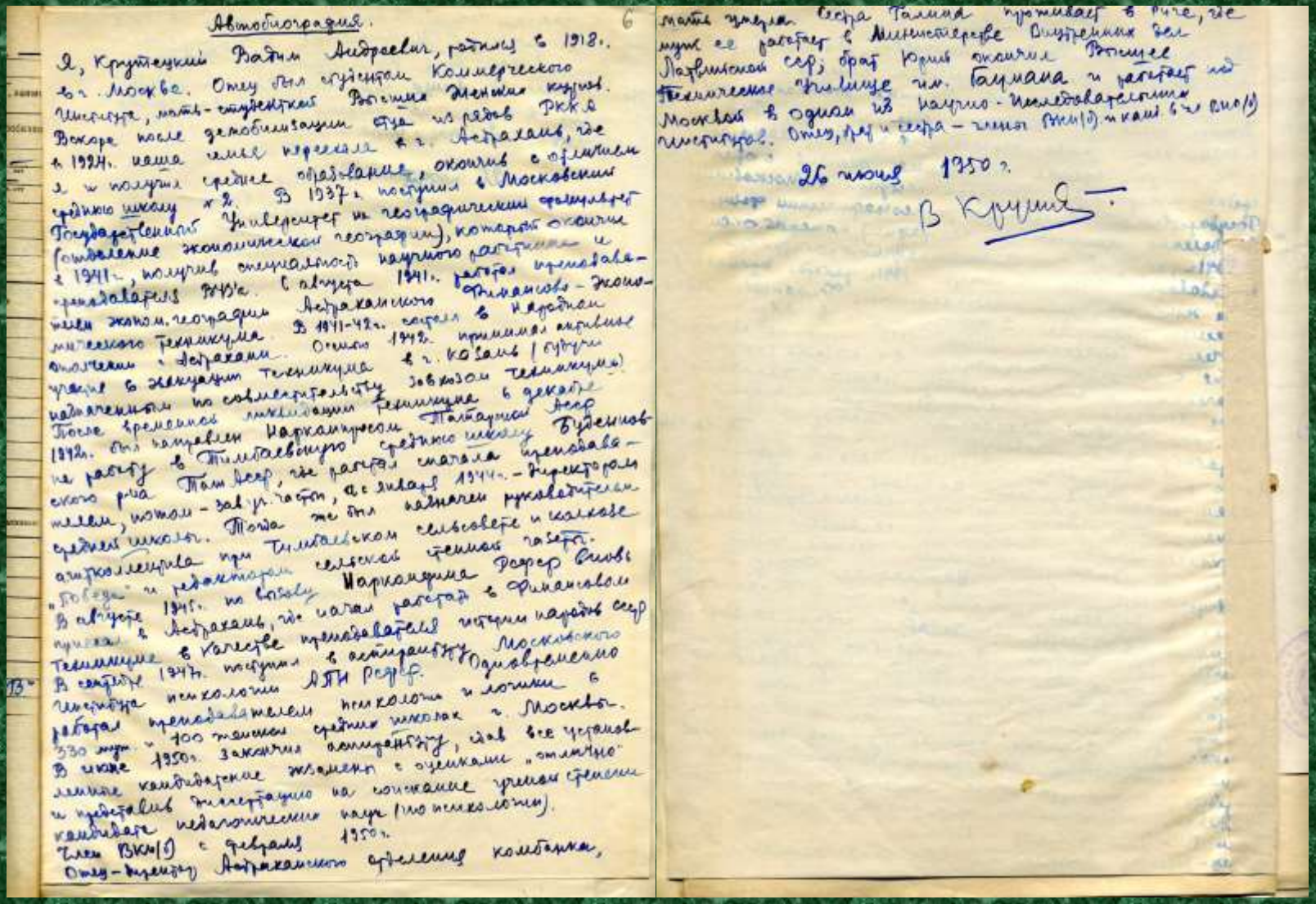

Автобиография.

Я, Крутецкий Вадим Андреевич, родился в 1918 г. в г. Москве. Отец был студентом Коммерческого Института, мать - студенткой Высших Женских курсов. Вскоре после демобилизации отца из рядов РККА в 1924 г. наша семья переехала в г. Астрахань, где я и получил среднее образование, окончив с отличием среднюю школу № 2. В 1937 г. поступил в Московский Государственный Университет на географический факультет (отделение экономической географии), который окончил в 1941 г., получив специальность научного работника и преподавателя ВУЗа. С августа 1941 г. работал преподавателем экон. географии Астраханского финансово-экономического техникума. В 1941-42 гг. служил в народном ополчении в Астрахани. Осенью 1942 г. принимал активное участие в эвакуации техникума в г. Кзыл-Орду (ныне Кзыл-Ординская область) и работе техникума. Назначенный на должность заведующего учебной частью техникума в декабре 1942 г. был направлен Наркомпросом Татарской АССР на работу в Тельмановскую среднюю школу Буинского района, где работал сначала преподавателем, потом - зав. уч. частью, а с января 1944 г. - директором средней школы. Тогда же был назначен руководителем агитколлектива при Тельмановском сельсовете и колхозе "Победа" и редактором сельской стенгазеты. В августе 1945 г. по вызову Наркомпроса РСФСР вновь приехал в Астрахань, где начал работать в финансовом техникуме в качестве преподавателя истории народов СССР. В сентябре 1947 г. поступил в аспирантуру Московского психологического института и одновременно работал преподавателем психологии и логики в 330 муз. и 100 техникумах средних школах г. Москвы. В июне 1950 г. закончил аспирантуру, сдав все установленные кандидатские экзамены с оценками "отлично" и представив диссертацию на соискание ученой степени кандидата педагогических наук (по психологии).

Член ВКП(б) с февраля 1950 г.

Отец - директор Астраханского отделения комбината,

мать умерла. Сестра Галина проживает в Риге, где муж ее работает в Министерстве Внутренних дел Латвийской ССР; брат Юрий окончил Высшее Техническое Училище им. Баумана и работает в Москве в одном из научно-исследовательских институтов. Отец, мать и сестра - члены ВКП(б) с 1918 г.

26 июня 1950 г.

В Крутецкий

Автобиография

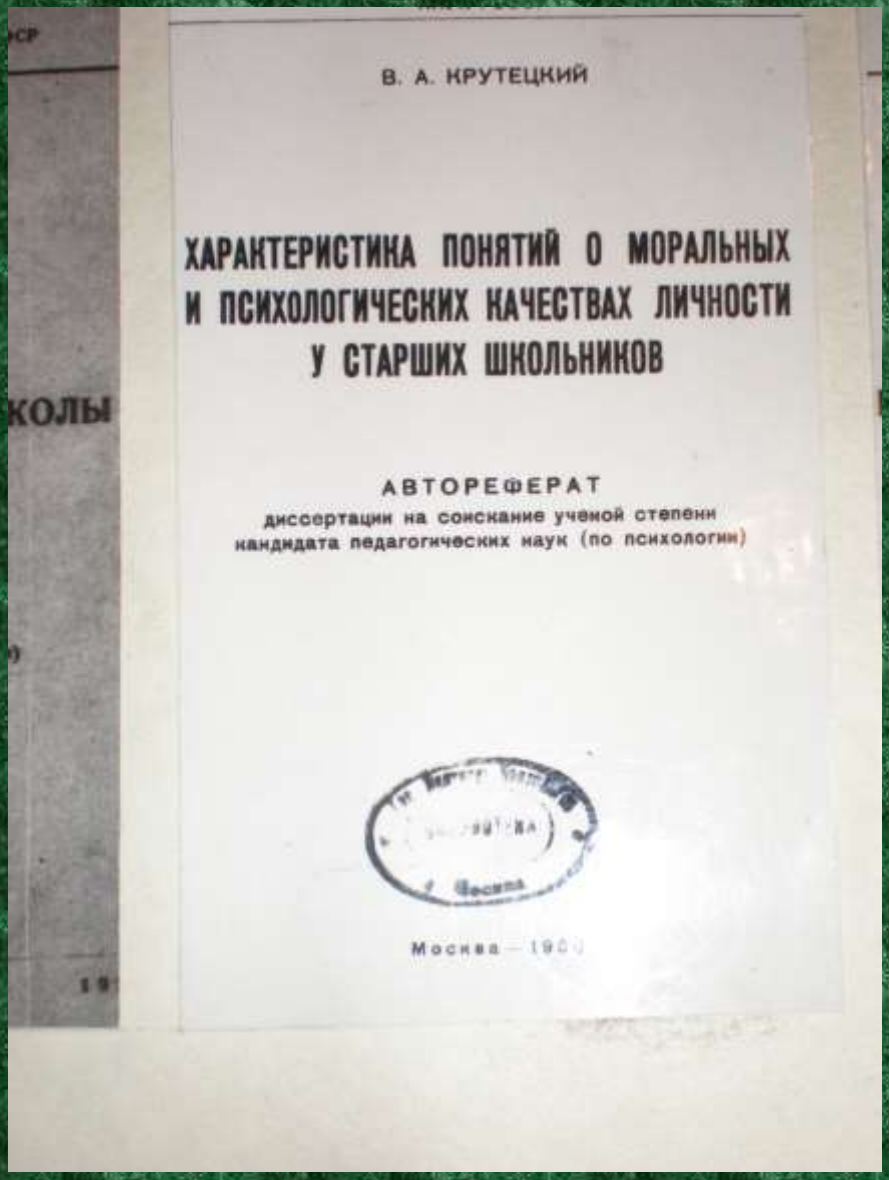

В. А. КРУТЕЦКИЙ

ХАРАКТЕРИСТИКА ПОНЯТИЙ О МОРАЛЬНЫХ И ПСИХОЛОГИЧЕСКИХ КАЧЕСТВАХ ЛИЧНОСТИ У СТАРШИХ ШКОЛЬНИКОВ

АВТОРЕФЕРАТ

диссертации на соискание ученой степени кандидата педагогических наук (по психологии)

Москва — 1950

Копия,

59

НАУЧНО-ИССЛЕДОВАТЕЛЬСКИЙ ИНСТИТУТ ПСИХОЛОГИИ
АКАДЕМИИ ПЕДАГОГИЧЕСКИХ НАУК РСФСР

Москва, Моховая, 9, корп. В. Телефон К 3-68-76

ПРОТОКОЛ №

Счетной Комиссии по подсчету результатов тайного голосования на Ученом совете Научно-исследовательского института психологии Академии педагогических наук РСФСР от 5 июля 1950 г. о присуждении ученой степени **кандидата педагогических наук** (по психологии) Крутецкому Вадиму Андреевичу

как защитившему диссертацию на тему: „Характеристика понятий о моральных и психологич. качествах личности у старш. школьников".

Счетная комиссия избрана в составе членов Ученого совета:

1. Проф. В. А. Артемов (председатель)
2. Ст. н. сотр. Л. И. Божович (член комиссии)
3. Ст. н. сотр. Н. К. Волков (член комиссии)

Урна перед голосованием опечатана сургучной печатью членами Комиссии.

Получено баллотировочных бюллетеней по числу членов Совета 18.

Выдано бюллетеней членам Совета по списку 16.

Осталось нерозданных бюллетеней 2.

Опущено в урну баллотировочных бюллетеней 16.

РЕЗУЛЬТАТЫ ПОДСЧЕТА БЮЛЛЕТЕНЕЙ:

Согласны: 16.

Не согласны: нет.

Бюллетеней, признанных недействительными нет.

Баллотировочные бюллетени после сдачи Счетной Комиссии опечатаны в конверте.

Председатель Счетной Комиссии: Член Совета /В. Артемов/

Члены Счетной Комиссии: /Л. Божович/

Член Совета /Н. Волков/

Член Совета

Копия верна.
Ученый секретарь [подпись]

Зак. 758. Тир. 100

ДИПЛОМ
КАНДИДАТА НАУК

МПД № 00417

Москва 4 января 1951 г.

Решением
Совета н-и Института Психологии АПН РСФСР
от 5 июля 1950 г (протокол № 20)
гражданину
Крутецкому Вадиму Андреевичу
ПРИСУЖДЕНА УЧЕНАЯ СТЕПЕНЬ КАНДИДАТА
ПЕДАГОГИЧЕСКИХ НАУК

Председатель Совета

Ученый Секретарь Совета

Аспиранты и сотрудники Института психологии. Начало 1950-х гг. Нижний ряд: Е.Андреева, М.Я.Микулинская, Г.Г.Сабурова, М.М.Власова. Верхний ряд: Н.И.Крылов, З.И.Калмыкова, В.Рязанова, В.И.Самохвалова, В.А.Крутецкий, Н.Ф.Талызина, Л.М.Рыбакова

Н.Ф.Талызина, Т.И.Семеновых, В.А.Крутецкий и Г.Г.Сабурова после трудового дня (1950)

Психологический институт сегодня

СВЕДЕНИЯ О РАБОТЕ

№ записи	Дата: Год	Месяц	Число	Сведения о приеме на работу и увольнении	работу, перемещениях по (с указанием причин)	На основании чего внесена запись (документ, его дата и номер)
1	2				3	4
				Научно-исследовательский Ин-т Психологии	Апн РСФСР	
11	1947	IX	16	Зачислен на I курс аспирантуры		прик. по ин-ту № 56 от 16/IX-47 г
12	1950	VII	6	Отчислен из аспирантуры как окончивший досрочно с защитой диссертации		пр № 34 по Ин-ту от 6/VII-50 г
13	1950	VII	6	Зачислен младшим науч. сотрудником		пр № 34 от 6/VII-50 г
14	1952	XI	14	Переведен на должность старшего научного сотрудника		пр № 75 от 14/XI-52 г
15	1953	X	12	Числить старш. науч. сотр. лаборатории психологии личности		пр № 74 от 12/X-55 г.
16	1960	IX	1	Перевести на должность и.о. зав. лабораторией психологии способностей впредь до проведения конкурса.		пр. № 48 от 29/VIII-60 г.

см. стр. 18-19

В.А. Крутецкий и В.А. Целиковская (Крутецкая) (г. Кисловодск, 1952)

Супруги Крутецкие Вера Андреевна и Вадим Андреевич

Дневник Вадима Андреевича

3 мес. (20 II 1955) „Мы довольны жизнью!"

„Дайте очи!"

Месяца с 4 Лёнка научилась стаскивать очки у папы и бабушки. Видно, что эти предметы её очень привлекают. Сначала это проделывалось сосредоточенно и молча, а в дальнейшем сопровождалось безапелляционным „Дайте очи!" (было ей тогда ок. 9 мес.)

Попробуй – не дай!

Дневник Вадима Андреевича

Начала говорить...

Настали долгожданные дни, когда Алёнкины „гу-гу", „кх-кх" и прочее стали оформляться в слова, которые прочно связались с определенными предметами. Началось это, примерно, в 10 мес. Себя она безапелляционно окрестила „Адя". Как-то особенно выразительно произносит „тик-тя" (тик-така). Кашку, кефир и вообще всякую пищу называет неблагозвучным „кака" (от слова „кашка"). Очень живописно и выразительно произносит „куку", что означает отсутствие, исчезновение, при этом делает растерянно-удивлённую мордочку и разводит ручками. Просьба выражается отчетливым

„Зимовщик." 10 мес 16/I 1956.

и нетерпеливым „дайте!" Восторг вызывает текущая вода — восторженно пищит: „кап-кап-кап!" Петушков (игрушечных или нарисованных) независимо от раскраски, величины, уверенно называет „каку" (видимо, от слова „кукареку"). Абажур называется у нее „абу". Очень забавно её выразительное и требовательное „пупапа" („пусти на пол!")

„С мамой." 10 мес 16/I 1956

Дневник Вадима Андреевича

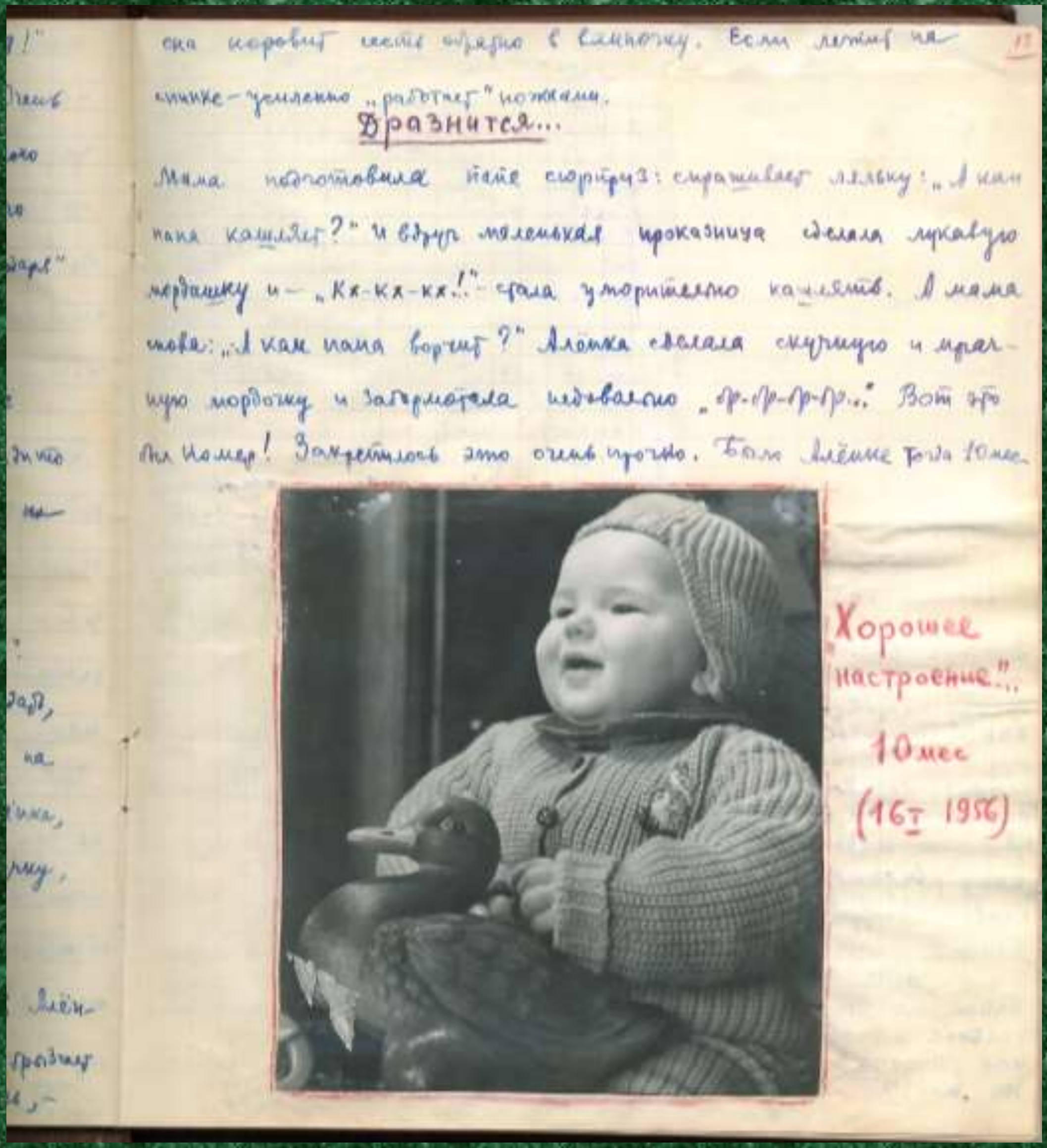
17

...она норовит сесть прямо в ванночку. Если лежит на спинке — усиленно „работает“ ножками.

Дразнится...

Мама подготовила папе сюрприз: спрашивает Лялю: „А как папа кашляет?“ И вдруг маленькая проказница сделала лукавую мордашку и — „Кх-кх-кх!..“ стала уморительно кашлять. А мама снова: „А как папа ворчит?“ Алёнка сделала скучную и мрачную мордочку и заворчала недовольно „Бр-р-р-р...“ Вот это был номер! Запечатлелось это очень прочно. Было Алёнке тогда 10 мес.

„Хорошее настроение!“

10 мес

(16 I 1956)

Дневник Вадима Андреевича

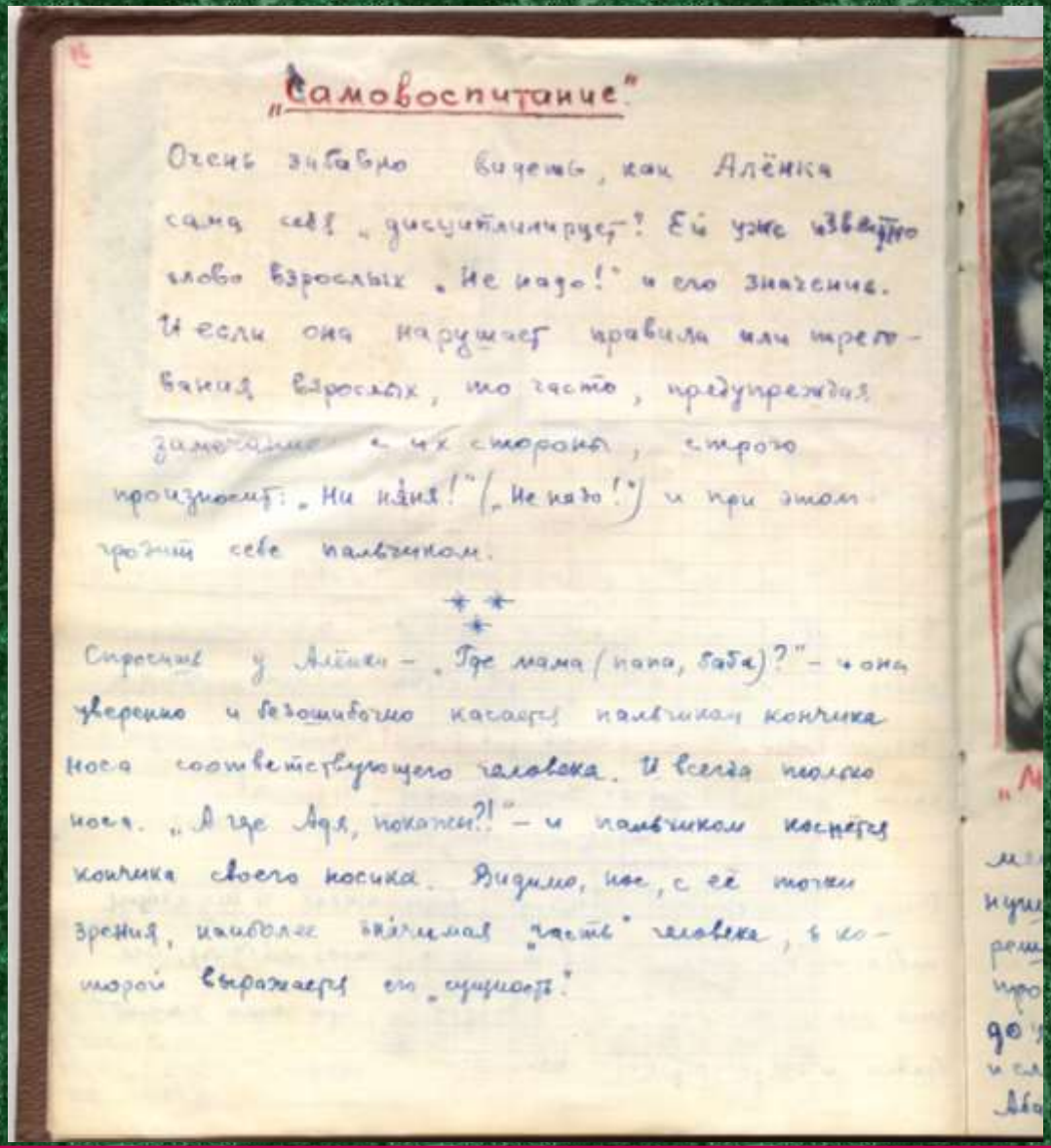

„Самовоспитание"

Очень забавно видеть, как Алёнка сама себя „дисциплинирует"! Ей уже известно слово взрослых „Не надо!" и его значение. И если она нарушает правила или требования взрослых, то часто, предупреждая замечание с их стороны, строго произносит: „Ни надя!" („Не надо!") и при этом грозит себе пальчиком.

* * *

Спросим у Алёнки – „Где мама (папа, баба)?" – и она уверенно и безошибочно касается пальчиком кончика носа соответствующего человека. И всегда только носа. „А где Аля, покажи?!" – и пальчиком касается кончика своего носика. Видимо, нос, с её точки зрения, наиболее значимая „часть" человека, в которой выражается его „сущность".

Дневник Вадима Андреевича

Через 20 лет!

Летят дни... мелькают недели...
чередой проходят годы...
Папа старел, седел, дочка росла,
взрослела...
И вот - новая страница в великой книге
жизни:

1917 Шестьдесят третий год 1980
Великой Октябрьской социалистической революции

16

Восх. 8.53
Зах. 16.39
Долгота дня 7.46

Посл. четв. 10 января
Восх. 7.00
Зах. 15.15

—16 +338

ЯНВАРЬ СРЕДА

В 12.50 родился внучек

75 лет со дня начала (1905) стачки рабочих на Путиловском заводе в Петербурге.

100 лет со дня рождения В. А. Карпинского (1880—1965), одного из старейших деятелей Коммунистической партии, публициста.

17 января исполняется 35 лет со дня основания (1950) Коммунистической партии Болгарии.

В. А. КАРПИНСКИЙ

сынок Денис и Генка)

Дневник Вадима Андреевича

Дневник Вадима Андреевича

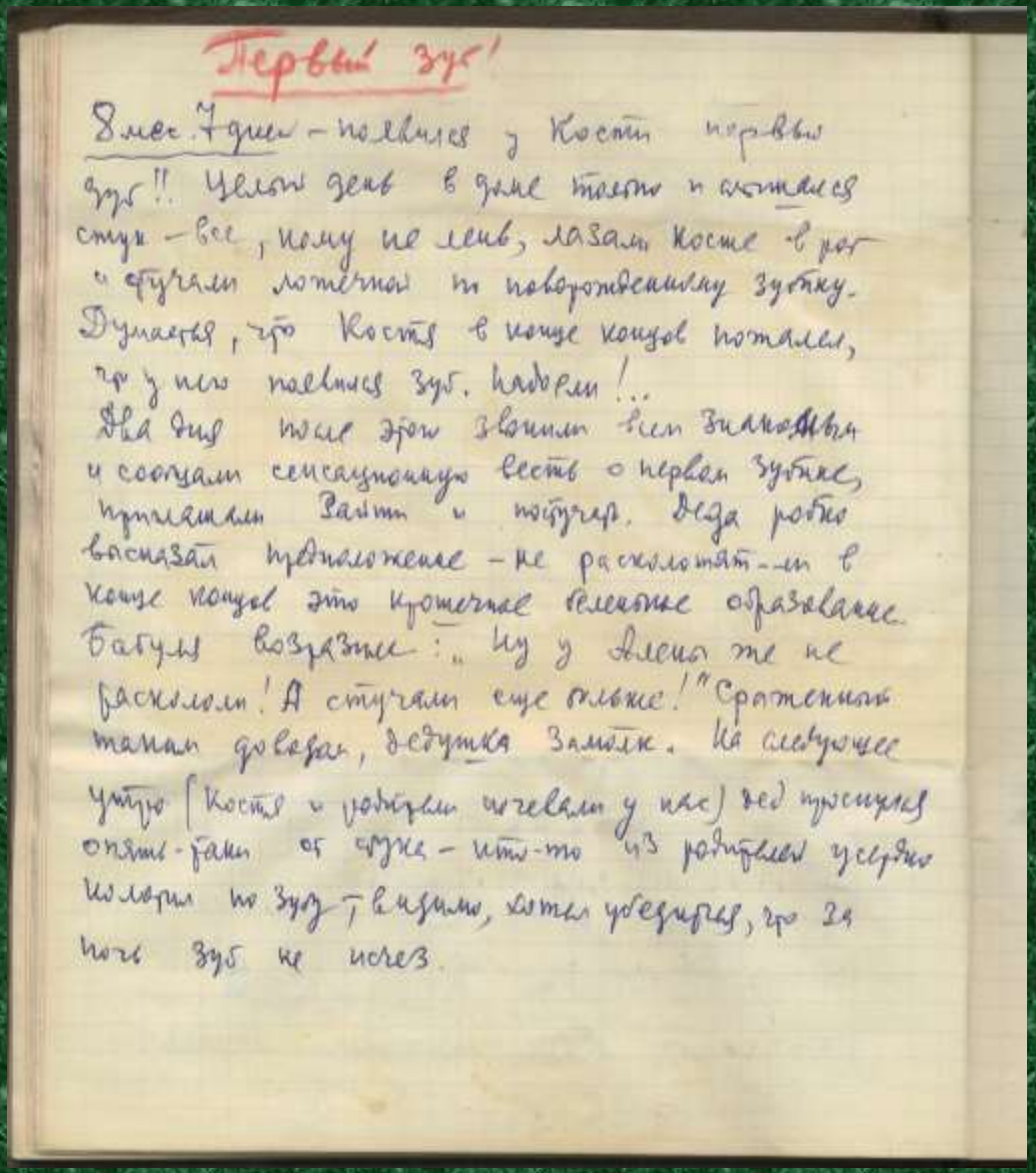

Первый зуб!

8 мес. 7 дней – появился у Кости первый зуб!! Целый день в доме только и слышался стук – все, кому не лень, лазали Косте в рот и стучали ложечкой по новорожденному зубику. Думается, что Костя в конце концов пожалел, что у него появился зуб. Надоели!..
Два дня после этого звонили всем знакомым и сообщали сенсационную весть о первом зубике, приглашали зайти и постучать. Деда робко высказал предположение – не расколотят-ли в конце концов это крошечное белеиькое образование. Бабуля возразила: „Ну у Алены же не раскололи! А стучали еще больше!" Сраженный таким доводом, дедушка замолк. На следующее утро (Костя и родители ночевали у нас) дед проснулся опять-таки от стука – кто-то из родителей усердно колотил по зубу, видимо, хотел убедиться, что за ночь зуб не исчез.

Дневник Вадима Андреевича

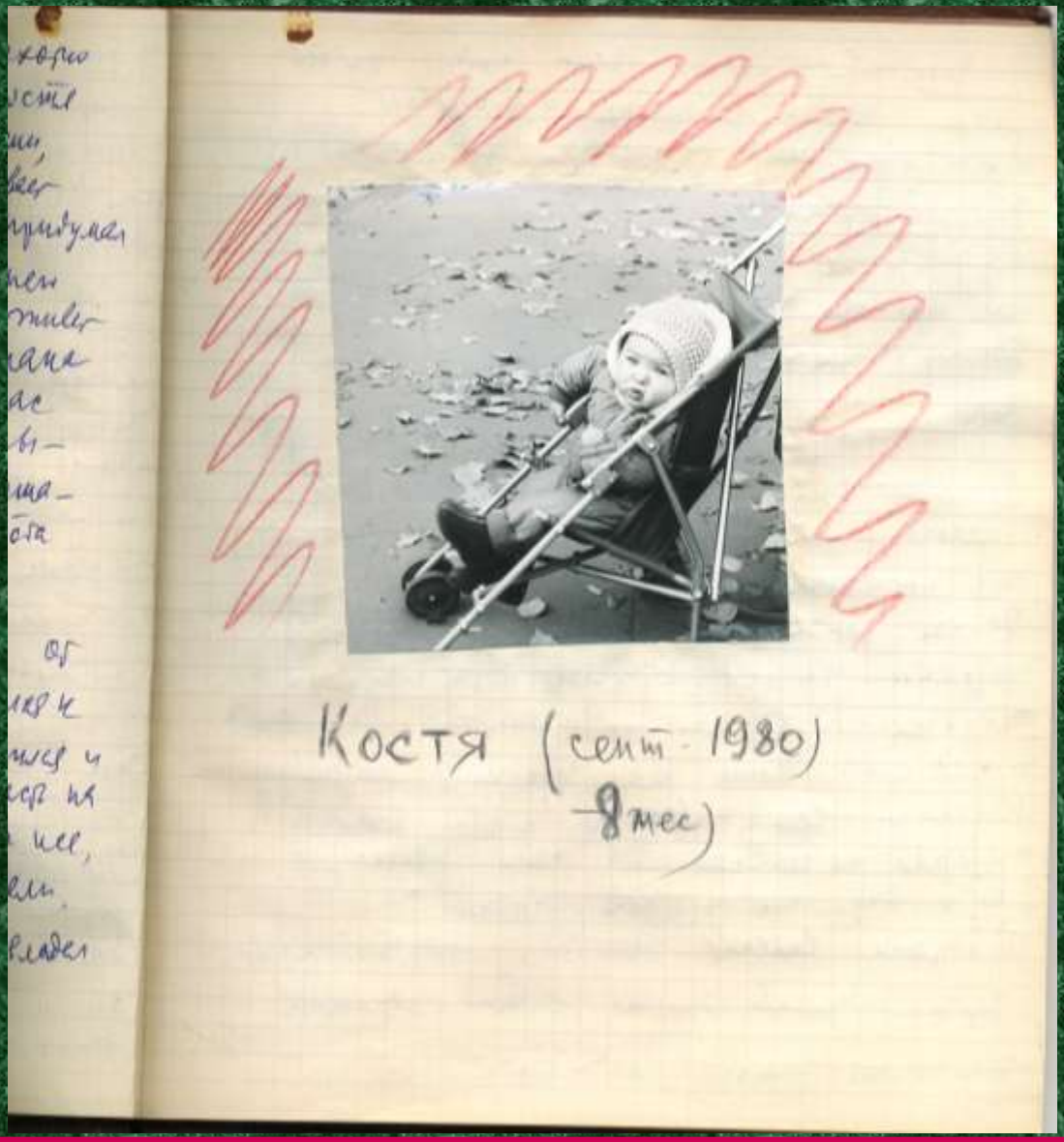

Костя (сент. 1980)
8 мес)

Дневник Вадима Андреевича

7–8 мес. Вернулись с дачи. Ходит гулять с мамой. Сидит в коляске и обозревает окружающий мир. И реагирует, конечно. Проходил мимо какой-то гражданин. Молчаливый доселе Костя вдруг неожиданно так крикнул, что дядька буквально подскочил, опасливо покосился на младенца и ускорил шаги.

Первая любовь..

В 8 месяцев Костя... влюбился. Ехал в коляске с мамой, навстречу в коляске такая же крошечная девчонка – неказистая, сопливая... Однако, произвела огромное впечатление: Костя уставился на нее, открыл рот от изумления, пораженный, видимо, ее красотой, и не сводил с нее глаз. Когда та проехала мимо – перегнулся весь, повернулся и долго-долго провожал ее глазами. А мама вздохнула: «Ну и вкус же у тебя, сынок!» Прекрасное видение исчезло, и Костя долго-долго задумчиво молчал, видимо переживая свое очень сильное впечатление...

Дневник Вадима Андреевича

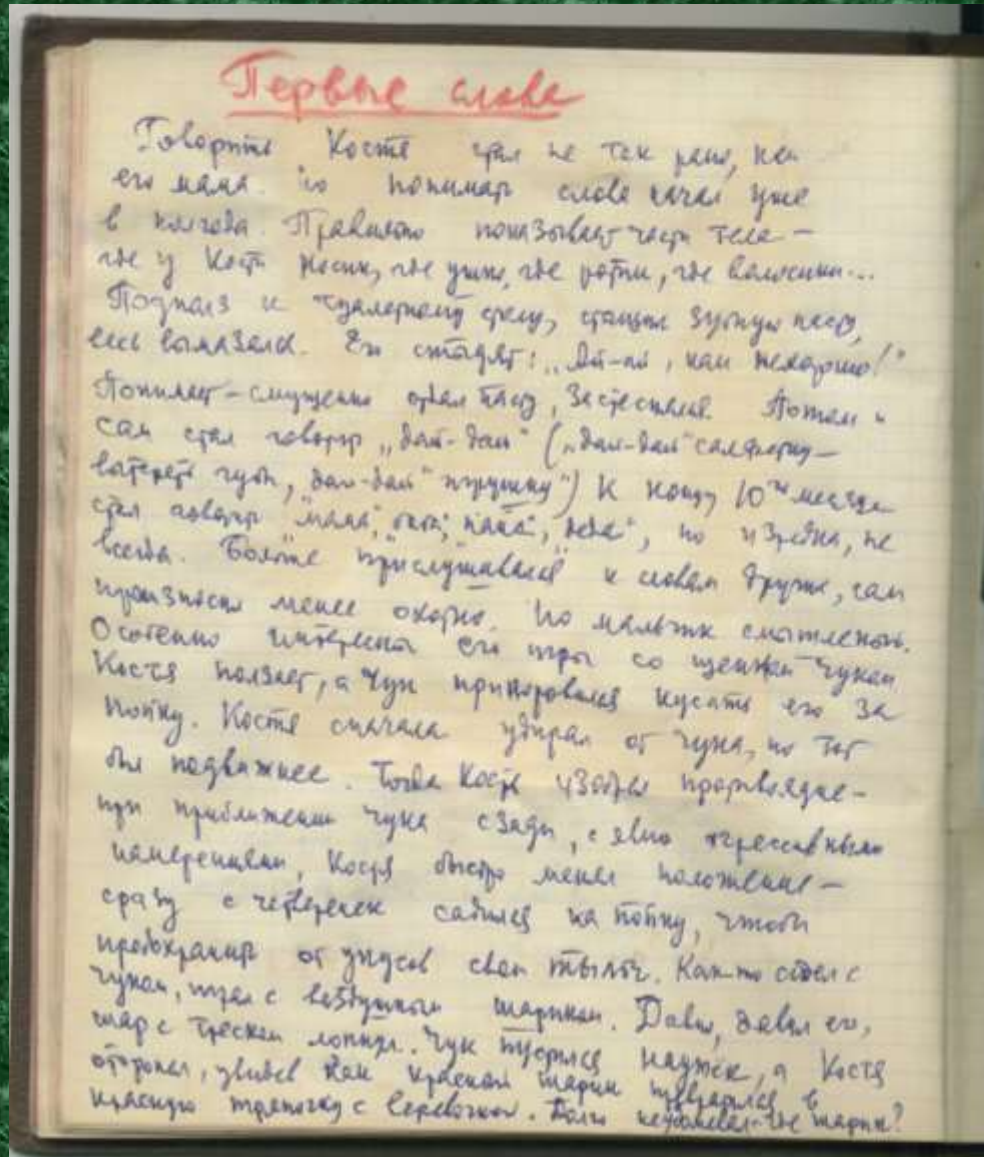

Первые слова

Говорить Костя стал не так рано, как его мама. Но понимать слова начал уже в полгода. Правильно показывал части тела — где у Кости носик, где ушки, где ротик, где волосики... Подполз к [illegible] стулу, стащил [illegible] [illegible], весь вымазался. Его стыдят: „Ай-ай, как нехорошо!" Понимает — опускает глаза, засмеялся. Потом и сам стал говорить „дай-дай" („дай-дай" [illegible] [illegible], „дай-дай" игрушку"). К концу 10-го месяца стал говорить „мама", „папа", „баба", „деда", но изредка, не всегда. Больше прислушивался к словам других, сам произносил менее охотно. Но мальчик смышленый. Особенно интересна его игра со щенком Чуком. Костя ползает, а Чук притворялся кусать его за попку. Костя сначала удирал от Чука, но тот был подвижнее. Тогда Костя [illegible] при приближении Чука сзади, с явно агрессивными намерениями, Костя быстро менял положение — сразу с четверенек садился на попку, чтобы предохранить от укусов свой тыл. Как-то сидел с Чуком, играл с воздушными шариками. Дали, дали ему шар с треском лопнул. Чук пустился наутек, а Костя [illegible], увидев как красный шарик превратился в красную тряпочку с веревочкой. [illegible] [illegible] шарик?

Дневник Вадима Андреевича

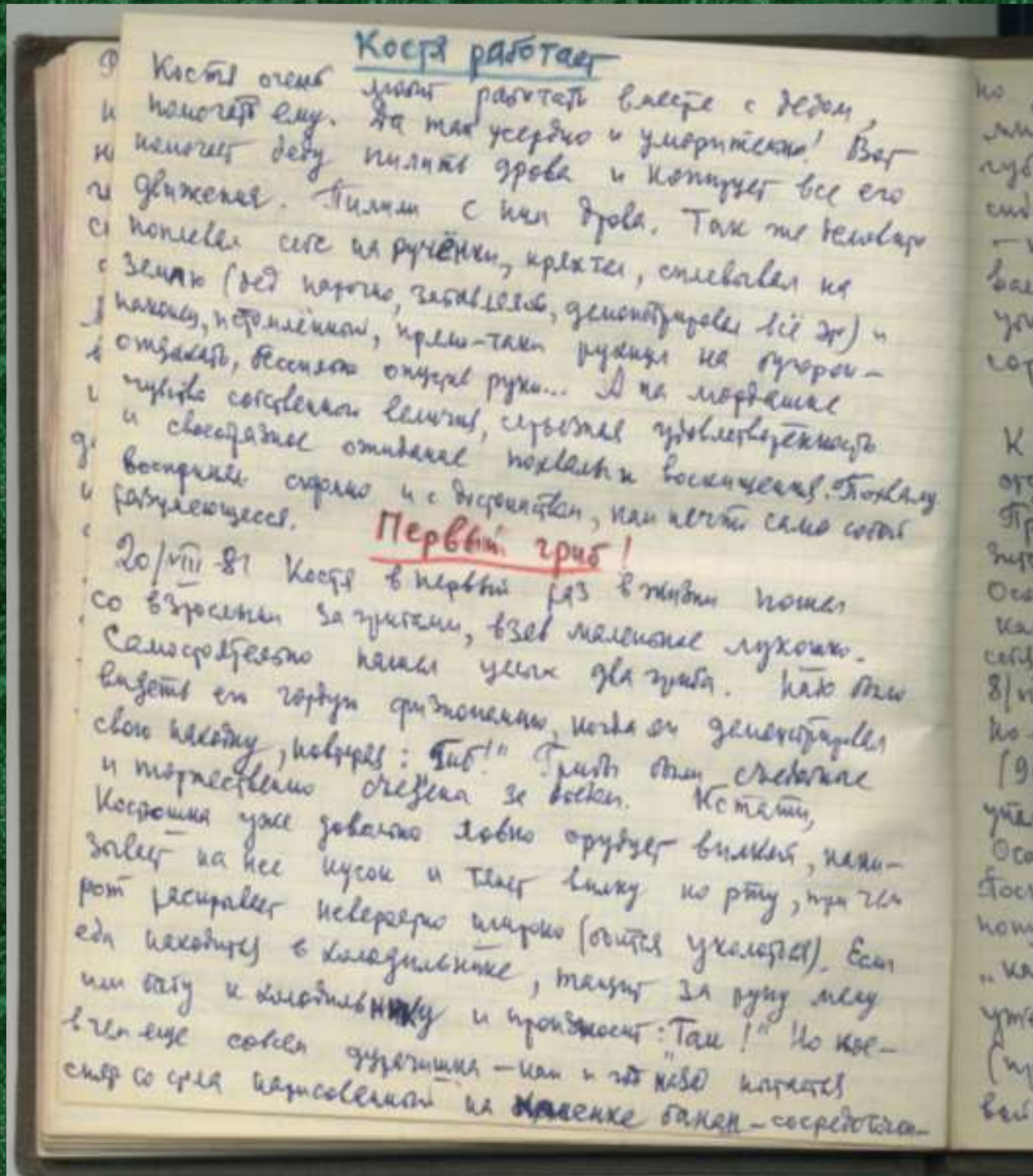

Костя работает

Костя очень любит работать вместе с дедом и помогать ему. Да так усердно и уморительно! Вот помогает деду пилить дрова и копирует все его движения. Пилили с ним дрова. Так же, как дед, поплевал себе на ручонки, кряхтел, сплевывал на землю (дед нарочно, забавляясь, демонстрировал всё это) и наконец, истомлённый, [illegible]-таки ручки на [illegible] отказать, весело опустил руки... А на мордашке чувство собственного величия, серьёзная удовлетворённость и своеобразное ожидание похвалы и восхищения. Похвалу воспринял скромно и с достоинством, как нечто само собой разумеющееся.

Первый гриб!

20/VIII-81 Костя в первый раз в жизни пошел со взрослыми за грибами, взяв маленькое лукошко. Самостоятельно нашел целых два гриба. Надо было видеть его гордую физиономию, когда он демонстрировал свою находку, повторяя: „Гиб!" Грибы были съедобные и торжественно съедены за обедом. Кстати, Костюшка уже довольно ловко орудует вилкой, накалывает на нее кусок и тянет вилку ко рту, причем рот раскрывает неимоверно широко (боится уколоться). Если еда находится в холодильнике, тащит за руку маму или бабу к холодильнику и произносит: „Там!" Но все-таки он еще совсем [illegible] — [illegible] [illegible] со сна [illegible] на [illegible] банан — сосредоточе-

Дневник Вадима Андреевича

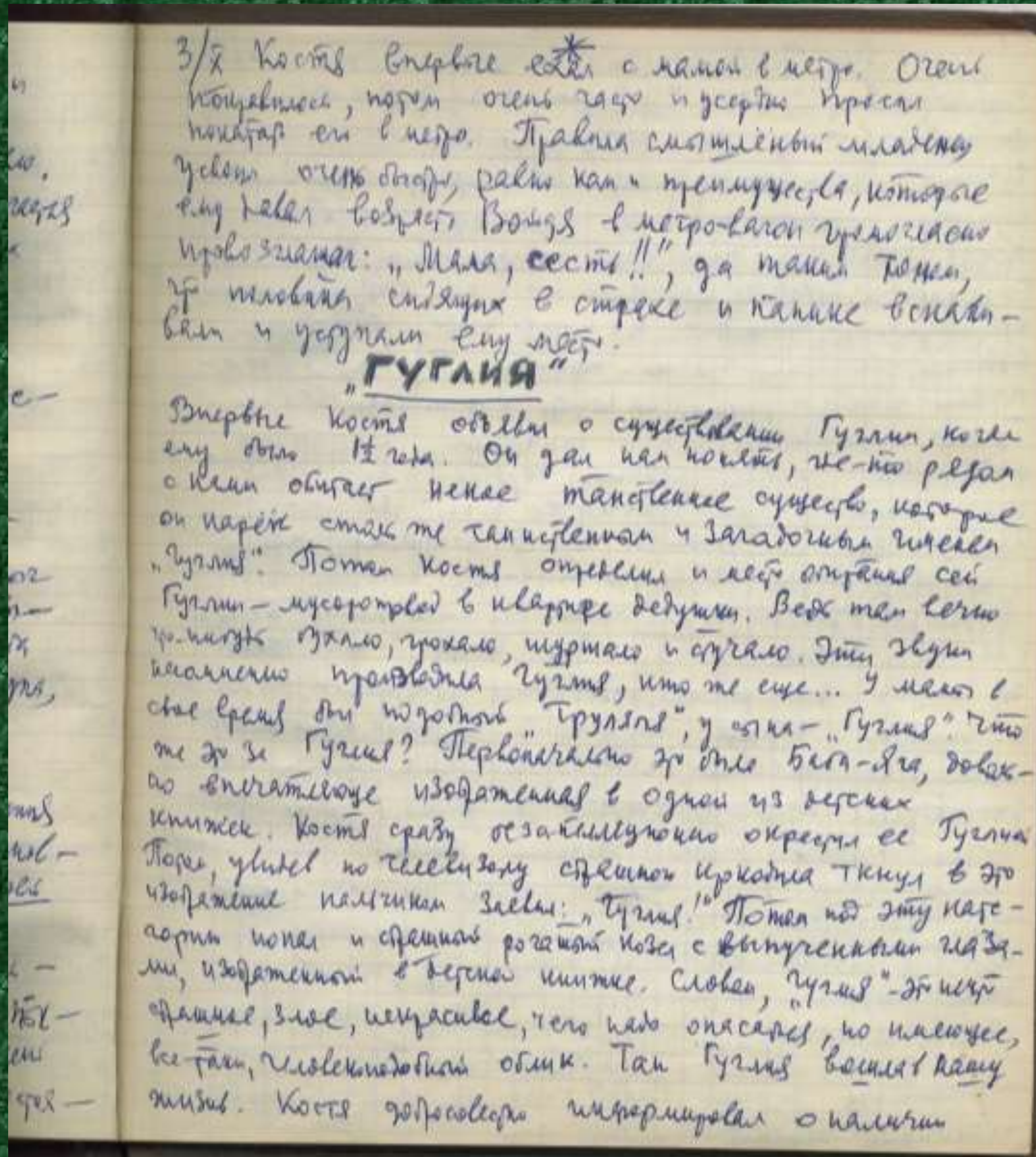

3/X Костя впервые ехал с мамой в метро. Очень испугался, потом очень часто и усердно просил покатать его в метро. Правда смышлёный младенец усвоил очень быстро, равно как и преимущества, которые ему давал возраст. Войдя в метро-вагон громогласно провозглашал: „Мама, сесть!!", да таким тоном, что пожилые сидящие в страхе и панике вскакивали и уступали ему место.

„Гуглия"

Впервые Костя объявил о существовании Гуглии, когда ему было 1½ года. Он дал нам понять, что-то рядом с нами обитает некое таинственное существо, которое он нарёк столь же таинственным и загадочным именем „Гуглия". Потом Костя определил и место обитания сей Гуглии — мусоропровод в квартире дедушки. Всех там вечно что-нибудь ухало, грохало, шуршало и стучало. Эти звуки несомненно производила Гуглия, кто же еще... У мамы в свое время был подобный „Труляля", у сына — „Гуглия". Что же это за Гуглия? Первоначально это была Баба-Яга, довольно впечатляюще изображенная в одной из детских книжек. Костя сразу безапелляционно окрестил ее Гуглия. Позже, увидев по телевизору страшного крокодила, ткнул в это изображение пальчиком заявил: „Гуглия!" Потом под эту категорию попал и страшный рогатый козел с выпученными глазами, изображенный в детской книжке. Словом, „Гуглия" — это нечто страшное, злое, некрасивое, чего надо опасаться, но имеющее, все-таки, человекоподобный облик. Так Гуглия вошла в нашу жизнь. Костя добросовестно информировал о наличии

Дневник Вадима Андреевича

2/IV 1984г. Одежка (9½ лет) и Костя (Чижа 8 лет)

Дневник Вадима Андреевича

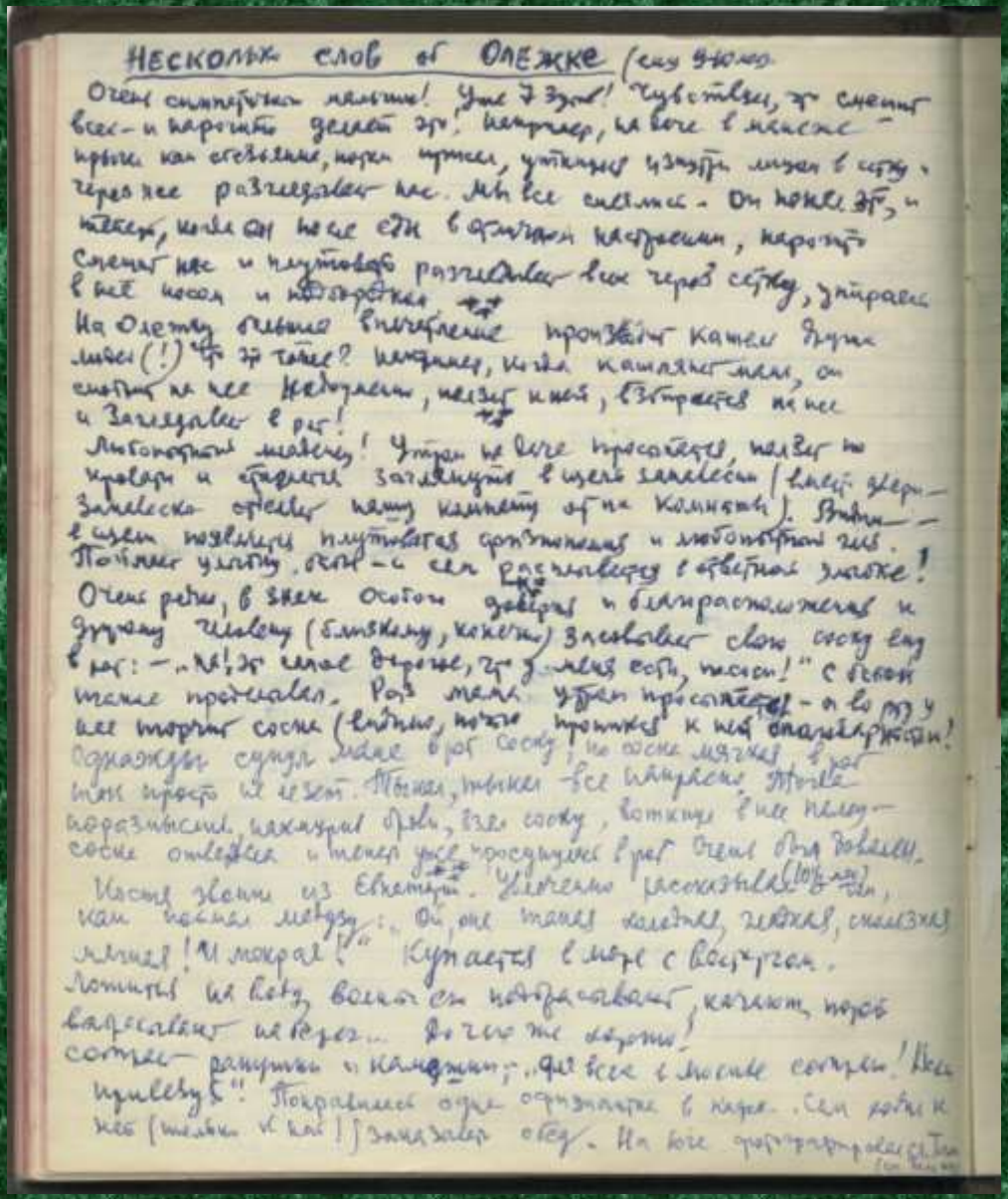

Несколько слов об Олежке (сын 9 лет)

Очень симпатичный мальчик! Уже 7 зим! Чувствуется, что слепит всех – и нарочно делает это! Например, на вече в маске – прыгал как обезьяна, ноги врозь, руки, уткнув назад лицом в сиду, через нее разглядывал нас. Мы все смеялись – он тоже. И, теперь, когда он все еще в детской распрелке, нарочно слепит нас и глупо разглядывает всех через сетку, упираясь в нее носом и бородкой.

На Олежку сильное впечатление произвел Катин друг Лука Лидер (!) Что за тема? Например, когда Катя кашляет мало, он смотрит на нее недоверчиво, недоволен, взбрасывает на нее и загадывает в рот!

Любопытный мальчик! Утром не вече просыпается, подходит к кровати и старается заглянуть в щель занавески (между шкафом – Занавеска отделяет нашу комнату от нас комнаты). Видит – в щель появляется глупая физиономия и любопытный глаз. Почему-то злится, всем – с ней расправляется в обычной манере! Очень ревнив, в знак особого доверия и благорасположения к другому человеку (близкому, какому) злословит свою соску ему в рот: – „На, это самое дорогое, что у меня есть, пососи!" С видом такого предательства. Раз мама утром просыпается – а он у нее торчит сосна (видно, успел пробраться к ней спозаранку)!

Однажды сунул мне в рот соску, на сосне мягкая, в рот так просто не лезет. Тогда, тыкая все шире, тогда нерешительно, нахально дрянь, взял соску, воткнул в нее палец – сосна отлетела и теперь уже просунулся в рот очень быстро.

Часто звонит из Евпатории. Увлеченно рассказывает (что-то), как купался медуз: „Ой, они такие холодные, скользкие, мягкие! И мокрые!" Купается в море с восторгом. Лопнуть на воду, волны его подбрасывают, кажется, норов выдержал не вредно... Дочь-то здорова!

Сосет – ранишь и кашляет: „Да все в моем сознании! Все привезу!" Покрасивее серо-оранжевое в наряде. Сел ждать к нее (только и как!) заказал обед. На все фортепьянные

Внуки В.А. Крутецкого

Левченко Олег

Левченко Константин

В.А. Крутецкий (1952) - старший научный сотрудник института психологии

В.А. Крутецкий (1953) - старший научный сотрудник лаборатории психологии личности

Коллектив научных сотрудников Института психологии АПН РСФСР

В.А. Крутецкий (1965)- зав.лабораторией способностей Института психологии АПН РСФСР

Кабинет В.А. Крутецкого (вид из окна сегодня)

Испр. в записи о реорганизации верно

ЗВЕСТКІ АБ РАБОЦЕ

№ запіса	Дата			Звесткі аб прыёме на работу, перамяшчэннях па рабоце і звальненні (з указаннем прычын)	На падставе чаго ўнесен запіс (дакумент, яго дата і нумар)
	Год	Месяц	Лік		
1	2			3	4
17	1962	II	7	Переведен на должность Зам. директора по научной работе.	пр. №19 от 25/II-62г. пр. по АПН №20 от 24/II-62г.
18	1970	IV	01	В связи с реорганизацией института общей и педагогической психологии АПН СССР освобожден от должности зам. директора по научной работе и переведен в Институт общей и педагогической психологии АПН СССР	
19	1970	IV	01	Утвержден зам. директора Института общей и педагогической психологии АПН СССР	Выписка из протокола №8 от 18/IV-70г.

Научная сессия института - В.А.Крутецкий за столом президиума

В.А. Крутецкий среди делегатов Всеяпонского национального Конгресса психологов (Токио, 1962)

В.А. КРУТЕЦКИЙ И Н.С. ЛУКИН
ОЧЕРКИ ПСИХОЛОГИИ СТАРШЕГО ШКОЛЬНИКА
УЧПЕДГИЗ · 1963

ДИПЛОМ

ДОКТОРА НАУК

МПД № 000122

Москва 17 января 1968 г.

Решением
Высшей Аттестационной Комиссии

от 2 декабря 1967 г. (протокол N 12)

Крутецкому Вадиму Андреевичу

ПРИСУЖДЕНА УЧЕНАЯ СТЕПЕНЬ ДОКТОРА
ПЕДАГОГИЧЕСКИХ НАУК

(по психологии)

Председатель Высшей
Аттестационной Комиссии

Ученый Секретарь Высшей
Аттестационной Комиссии

Защита докторской диссертации

В. А. Крутецкий

ПСИХОЛОГИЯ МАТЕМАТИЧЕСКИХ СПОСОБНОСТЕЙ ШКОЛЬНИКОВ

АТТЕСТАТ
ПРОФЕССОРА

МПР № 011676

Москва 27 сентября 1968 г.

Решением
Высшей Аттестационной Комиссии
от 11 сентября 1968 г. (протокол № 40/7)

Крутецкий Вадим Андреевич
УТВЕРЖДЕН В УЧЕНОМ ЗВАНИИ ПРОФЕССОРА
ПО СПЕЦИАЛЬНОСТИ
„психология"

Председатель Высшей Аттестационной Комиссии

Ученый Секретарь Высшей Аттестационной Комиссии

Ин
К94

Библиотека директора школы

В. А. Крутецкий

ОСНОВЫ ПЕДАГОГИЧЕСКОЙ ПСИХОЛОГИИ

В. А. КРУТЕЦКИЙ

Психология обучения и воспитания школьников

Дубровина Ирина Владимировна
доктор психологических наук, профессор,
зав. лабораторией «Научные основы детской практической психологии» Психологического института РАО

Мелик-Пашаев Александр Александрович
доктор психологических наук, профессор,
лауреат Премии правительства РФ в области образования.

Абдурасулова Валентина Петровна

Шемятовец Наталья Петровна

Аспиранты В.А. Крутецкого НИИ ОПП РАО

Исправлен-
ному в графе
на 31 августа
верно
Зав. ок. [illegible]

ЗВЕСТКІ АБ РАБОЦЕ

№ запіса	Дата: Год	Дата: Месяц	Дата: Число	Звесткі аб прыёме на работу, перамяшчэннях па рабоце і звальненні (з указаннем прычын)	На падставе чаго ўнесен запіс (дакумент, яго дата і нумар)
1	2			3	4
20.	1978	01	02	Переведен на должность и.о. зав лабораторией психологии способностей.	Пр 24 от 8.2.78г.
21.	1979	08	31	Уволен по пункту 5 статьи 29 КЗоТ РСФСР (перевод в Московский государственный педагогический институт им. В.И. Ленина).	пр. 146 от 10.09.79г.
				Зав. отделом кадров: С. Тим[illegible] (С.Н. Тимофеева)	

Балбасова Елена Григорьевна
кандидат психологических наук, доцент кафедры педагогики и психологии начального образования Московского городского педагогического университета

Недбаева Светлана Викторовна
доктор психологических наук, профессор,
ректор Армавирского социально-психологического института
зав. кафедрой психологии Армавирского государственного педагогического университета.

Сартан Галина Николаевна кандидат психологических наук, генеральный директор тренингового центра «Катарсис».
Тренер международной категории.

Андриенко Елена Васильевна
доктор педагогических наук, профессор, зав. кафедрой педагогики и психологии математического факультета Новосибирского государственного педагогического университета

Кулешова Людмила Николаевна
доктор психологических наук, профессор, зав.кафедрой психологии Столичной финансово- гуманитарной академии

Аспиранты В.А. Крутецкого МГПИ им. В.И. Ленина

В.А.Крутецкий

ПСИХОЛОГИЯ

За долголетний добросовестный труд Вадим Андреевич Крутецкий 25 июля 1988 года от имени Президиума Верховного Совета СССР был награжден медалью «Ветеран труда».

Теплов Борис Михайлович (1896 – 1965)

Менчинская Наталья Александровна (1905-1984)

Гальперин Петр Яковлевич (2.10.1902 - 25.03.1988,)

Ошанин Дмитрий Александрович (13.02.1907– 28.11.1978)

Небылицын Владимир Дмитриевич (1930 – 1972)

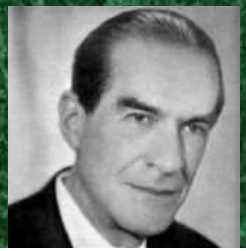

Леонтьев Алексей Николаевич (5.02.1903- 21.01.1979)

Петровский Артур Владимирович (род. 14.05.1924)

Талызина Нина Федоровна (род 28.12.1923 г)

Лурия Александр Романович (16.07.1902 - 14.08.1977)

Смирнов Анатолий Александрович (1894 – 1980)

Божович Лидия Ильинична (1908 – 1981).

Психологи-соратники